

107年



流感疫苗

打不打？

懶人包

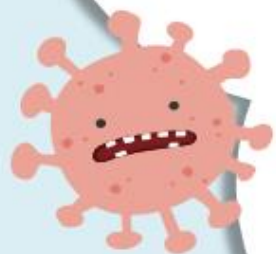

高雄市政府衛生局

誰得了流感會很嚴重？

高雄市107年流感疫情監測數據(107年1月1日至10月7日止)

流感併發重症 128例

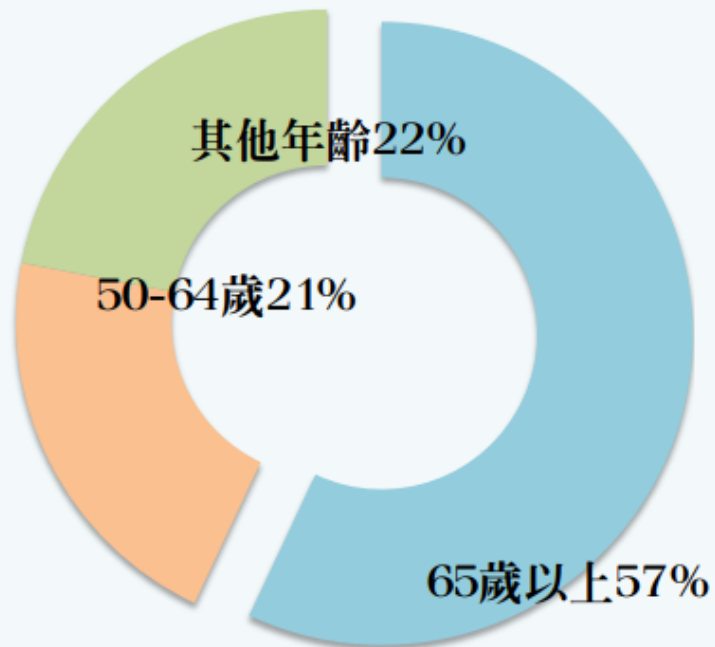

70% 未曾接種流感疫苗
86% 有慢性疾病病史

流感併發重症死亡 21例

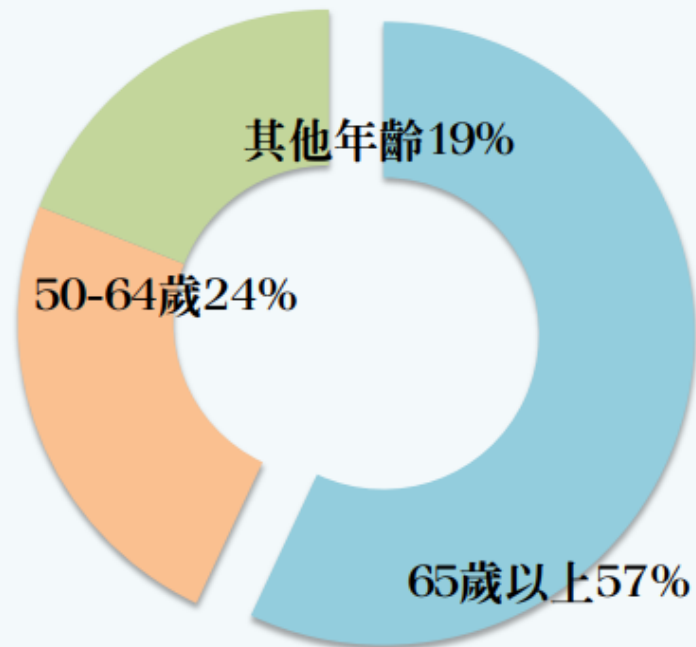

81% 未曾接種流感疫苗
90% 有慢性疾病病史



高雄市政府衛生局

今年流感疫苗成分？

依ACIP建議，採用三價^(2A1B)流感疫苗：

內含2018-2019年北半球流感疫苗WHO建議疫苗株

✓ A/Michigan/45/2015 (H1N1)pdm09-like virus

✓ A/Singapore/INFIMH-16-0019/2016 (H3N2) -like virus

(今年度變動)

✓ B/Colorado/06/2017-like virus (B/Victoria/2/87 lineage)

(今年度變動)

※流感疫苗為不活化疫苗，不會因接種疫苗而得到流感！

※不含 Thimerosal (硫柳汞)、Adjuvant (佐劑)



107年流感疫苗實施對象

(與106年相同 · 727,860劑)

計畫公費對象

1. 滿6個月~國小入學前幼兒
2. 國中小、高中職、五專1-3年級學生
3. 50歲以上成人及長者
4. 高風險慢性病患或BMI \geq 30
5. 罕見疾病患者、重大傷病患
6. 孕婦/6個月內嬰兒之父母
7. 安養/養護機構住民及工作人員
8. 醫事及衛生等單位之防疫相關人員
9. 禽畜養殖業者及動物防疫人員
10. 幼兒園托育人員及托育機構專業人員

(本市自購15,600劑)

本市自購對象

1. 本市公私立國小、國中、高中職、五專、少年矯正學校及輔育院教職員工(包含廚工、保全、代課教師、代理教師、實習老師及在學校服務之替代役)
2. 本市居家式托育服務提供者(社區保母)
3. 本市產後護理之家及坐月子中心工作人員
4. 其他經衛生局公告對象



高雄市政府衛生局

Department of Health, Kaohsiung City Government

107年度七賢國小 流感疫苗校園集中接種期程說明

- 校園對象：全校教職員工+小學部學生
- 執行方式：聯合醫院到校協助接種
- 集中接種時間：107年11月22日(四)早上8：30開始
- 地點：本校四樓禮堂



自費施打四價流感疫苗 (公費疫苗是三價)

- 若家長想帶子女先行施打四價流感疫苗，可攜帶健保卡，自行前往醫療院所接種。(不須帶任何單子)
- 屆時在學校流感同意書上註記「已自行施打」即可。

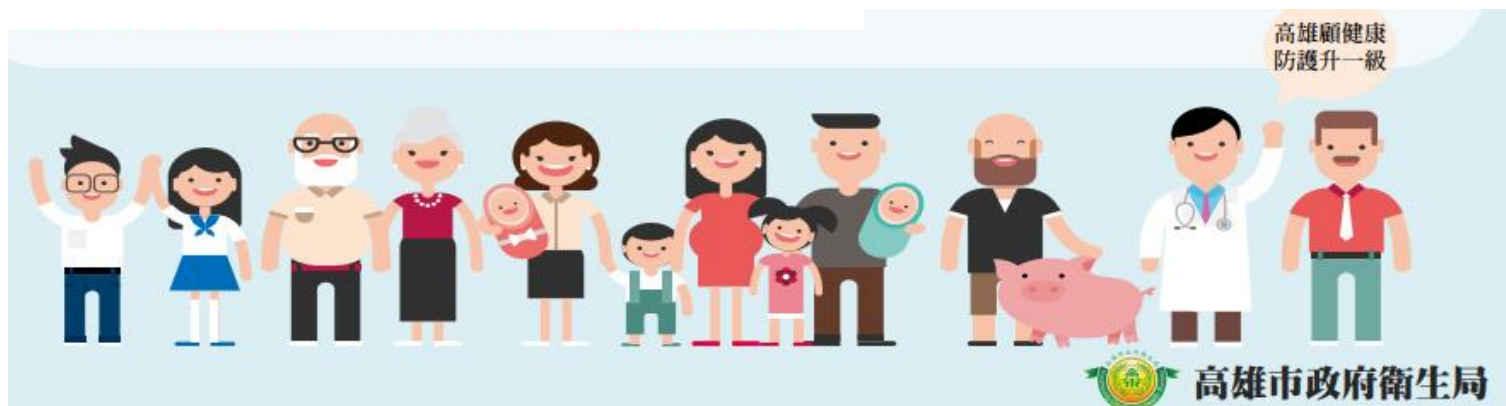

接種禁忌及注意事項

▶ 接種禁忌，不予接種

1. 已知對疫苗的成份有過敏者，不予接種。
2. 過去注射曾經發生嚴重不良反應者，不予接種。

▶ 接種注意事項

1. 發燒或正患有急性中重疾病者，宜待病情穩定後再接種。
2. 出生未滿6個月，因無使用效益及安全性等臨床資料，故不予接種。
3. 先前接種本疫苗6週內曾發生Guillain-Barré 症候群(GBS)者，宜請醫師評估。
4. 已知對「蛋」之蛋白質有嚴重過敏者，可在門/住診由熟悉處理過敏症狀之醫事人員提供接種，並於接種後觀察30分鐘，無不適症狀再離開。
5. 其他經醫師評估不適合接種者，不予接種。
 - * 流感疫苗接種地點均應備有適當之急救設備，俾利遇有接種後發生過敏性休克者時，能立即進行醫療處置。



流感疫苗安全性

- 流感疫苗是由死病毒製成的**不活化疫苗**，因此不會因為接種流感疫苗而得到流感。
- 接種後可能會有**注射部位疼痛、紅腫** (25-50%)，少數的人會有全身性的輕微反應，如發燒、頭痛、肌肉酸痛、噁心、皮膚搔癢、蕁麻疹或紅疹等(1-2%)，一般會在**發生後1至2天內**自然恢復。
- 和其他任何藥品一樣，雖然極少發生，但流感疫苗也有可能造成**立即型過敏反應**，甚至**過敏性休克**等不適情況（臨床表現包括呼吸困難、聲音沙啞、氣喘、眼睛或嘴唇腫脹、頭昏、心跳加速等），若不幸發生，通常於接種後幾分鐘至幾小時內即出現症狀。
- 其他曾被零星報告過之不良事件包括神經系統症狀（如：臂神經叢炎、顏面神經麻痺、熱痙攣、腦脊髓炎、對稱性神經麻痺為表現的Guillain-Barré症候群等）和血液系統症狀（如：暫時性血小板低下，臨床表現包括皮膚出現紫斑或出血點、出血時不易止血等）(百萬分之一)。（除了1976年豬流感疫苗、2009年H1N1新型流感疫苗與部分季節性流感疫苗經流行病學研究證實與Guillain-Barré症候群可能相關外，其他少有確切統計數據證明與接種流感疫苗有關）。
- 現有研究結果與世界衛生組織報告均顯示，**孕婦於懷孕期間**接種不活化流感疫苗，並未增加妊娠及胎兒不良事件之風險。



接種前發給接種同意書

「107年委託醫務院所校園學生流感疫苗集中接種計畫」 附件2

國小 國中 高中、高職 五專 1-3年級(含進修部)

流感疫苗接種通知及同意書

親愛的家長您好：

本校為配合本市衛生局合約醫療團隊於107年__月__日為您的子女進行流感疫苗接種服務，特此通知並徵求您的同意。並請您閱讀下列資訊後，填寫貴子女健康情形及接種意願書，再交由貴子女繳回學校，感謝您的支持與配合！

※ 提醒：同意書未填妥者，當日無法接種疫苗。

什麼是流感

流感是由「流感病毒」所引起的急性呼吸道疾病，與一般感冒不同，通常症狀較明顯，病程也較長。常見的症狀包括發燒、頭痛、肌肉酸痛、疲勞、流鼻涕、咳嗽以及喉嚨等，有時會引起併發症，甚至導致死亡。最常見的併發症是肺炎，其他包括中耳炎、鼻竇炎、腦炎、腦膜炎、雷氏症候群及其他嚴重的感染等。

流感的傳播模式

流感主要藉由咳嗽、打噴嚏等飛沫將病毒傳染給周圍的人，亦可經由接觸到受污染物體表面上的流感病毒後，再觸摸自己的口、鼻而感染。罹患流感的人在發病的前1天到發病後的3-7天都可能傳播給別人，幼童的傳播期則更長。

本季流感疫苗成分

流感疫苗是一種不活化疫苗，包含3種不活化病毒成分，即2種A型(H1N1及H3N2)，1種B型。本年度季節性流感疫苗包含下列世界衛生組織所建議之抗原成分：A/Michigan/45/2015 (H1N1)pdm09-like virus；A/Singapore/INF16H-16-0019/2016 (H3N2)-like virus；B/Colorado/06/2017-like virus (B/Victoria/2/87 lineage)。其保護效力與國際各國狀況相同。

接種劑量及間隔

3歲以上每次接種劑量是0.5毫升，另外，8歲(含)以下兒童，若是初次接種，應接種2劑，兩劑間隔1個月以上；若過去曾接種過流感疫苗(不論1劑或2劑)，今年接種1劑即可。9歲以上則不論過去接種史，都只須接種1劑。由於每年流行的流感病毒不一定相同，因此，符合接種對象者，每年均須重新接種。接種後至少約需2週的時間以產生保護力，其保護效果可持續1年。

流感疫苗可以和其他疫苗同時接種在身體不同部位或間隔任何時間接種。另外，根據衛生署傳染病防治諮詢委員會決議，針對國小學童於學校集中接種，全面提供1劑免費疫苗接種。若為出生後首次接種流感疫苗之國小二年級以下學童，如有自覺需要，可於第一劑接種至少四週後，至醫務院所自費接種第二劑。

接種禁忌

1. 已知對疫苗的成分有過敏者，不予接種。
2. 過去注射流感疫苗曾發生不良反應者，不予接種。

接種注意事項

1. 發燒或正患有急性中重症病者，宜待病情穩定後再接種。
2. 出生未滿6個月，因無使用效益及安全性等臨床資料，故不予接種。
3. 先前接種疫苗前六週內曾發生 Guillain-Barre 候群(GBS)者，宜請醫師評估。
4. 已知對「蛋」之蛋白質有嚴重過敏者，可在門/位診向熱心處理過敏反應之醫事人員提供接種，並於接種後觀察30分鐘，無不適症狀再離開。
5. 其他經醫師評估不適合接種者，不予接種。

安全性及副作用

疫苗與其他任何藥品一樣有可能造成嚴重的副作用，如立即型過敏反應等，但這種機率是相當小的。流感疫苗是由死病毒製成的不活化疫苗，因此不會因為接種流感疫苗而得到流感。接種後可能有注射部位疼痛、紅腫，少數的人會有全身性的輕微反應，如發燒、頭痛、肌肉酸痛、噁心、皮膚瘙癢、荨麻疹或紅疹等。一般會在發生後1至2天內自然恢復。嚴重的副作用如立即型過敏反應，甚至過敏性休克等不適情況(臨床表現包括呼吸困難、聲音沙啞、氣喘、眼睛或嘴部腫脹、頭暈、心跳加速等)極少發生，若不幸發生，通常於接種後幾分鐘至幾小時內即出現症狀。其它曾被零星報告過之不良事件包括神經系統症狀(如：驚神經震蕩、顏面神經麻痺、熱虛聲、腦脊膜炎、對軸性神經纖維為表現的 Guillain-Barre 候群等)和血液系統症狀(如：暫時性血小板低下。臨床表現包括皮膚出現紫斑或出血點、出血時不易止血

等)。除了1975年豬流感疫苗、2009年H1N1新型流感疫苗與部分季節性流感疫苗經過流行病學研究證實與 Guillain-Barre 候群可能相關外，其他少有確切統計數據證明與接種流感疫苗有關。本年度採購之流感疫苗皆不含硫柳汞成分，請經醫師評估後接種。

健康中心 關心您！ 本校諮詢專線：07-_____

【流感疫苗接種同意書】

※ 接種疫苗前須先了解貴子女健康情形，請確實回答下列問題並簽全名，敬請配合！

編號	健康情形	回答問題(請勾選)	
1	過去接種流感疫苗曾發生嚴重特殊的反應，例如：暈車、昏迷、休克、發燒(39℃以上)……等？	<input type="checkbox"/> 否	<input type="checkbox"/> 是，說明：_____
2	您的子女最近一年內有沒有抽插的狀況或是輸血或是注射免疫球蛋白？	<input type="checkbox"/> 否	<input type="checkbox"/> 是，說明：_____
3	您的子女有沒有嚴重的(病況不穩定、正在進行的)病症(如：心臟病、嚴重哮喘、過敏性哮喘、哮喘……等)目前正在治療或地取觀察中或是其他藥物過敏的狀況？	<input type="checkbox"/> 否	<input type="checkbox"/> 是，說明：_____
4	您的子女最近一週內有沒有身體不適或吃中藥、西藥？	<input type="checkbox"/> 否	<input type="checkbox"/> 是， 中藥 <input type="checkbox"/> 西藥
5	您的子女過去有無接種過流感疫苗？	<input type="checkbox"/> 否	<input type="checkbox"/> 有。

我已詳閱「流感疫苗接種須知」並已瞭解此項疫苗之保護效果、副作用及禁忌，亦確認我的子女無上述接種禁忌，並且決定我的子女__年__班__號(科系：_____)

姓名：_____ 生日：__年__月__日，性別：男生 女生

願意接種 不願意接種，原因：_____

家長簽名：_____ (請以原子筆簽中文全名或蓋印章) 日期：__年__月__日

醫師評估：體溫：_____℃

可施打

不適合施打，原因：_____

醫師簽章/日期：_____

護理人員：_____

施打者簽章/日期：_____

接種單位(10碼章)：_____

各區衛生所季節性流感疫苗諮詢電話

衛生所	電話	衛生所	電話	衛生所	電話	衛生所	電話
板橋區衛生所	229-4121	泰山區衛生所	531-5753	永豐區衛生所	591-7101	神農區衛生所	381-2110
三民區衛生所	382-6482	二林區第二衛生所	215-4158	牛車水區衛生所	539-8030	新橋區衛生所	541-4891
橋南區衛生所	571-2820	小港區衛生所	821-8900	鳳山區第二衛生所	821-8936		
龍山區衛生所	743-6437	梓潼區衛生所	641-5804	大寮區衛生所	791-3385	大樹區衛生所	681-2825
大林區衛生所	351-7771	仁武區衛生所	371-1834	高樹區衛生所	731-8404	岡山區衛生所	625-2815
橋頭區衛生所	611-2233	燕巢區衛生所	619-8230	梓官區衛生所	639-3504	竹塹區衛生所	625-7341
橋中區衛生所	688-2440	麟南區衛生所	683-2890	新定區衛生所	683-8272	七賢區衛生所	625-2815
橋北區衛生所	617-5887	梓官區衛生所	607-7331	橋山區衛生所	831-3254	高橋區衛生所	683-2884
六龜區衛生所	083-1244	甲仙區衛生所	675-1825	杉林區衛生所	877-3310	西門區衛生所	667-1688
茂林區衛生所	083-1843	桃源區衛生所	689-1126	那瑪夏區衛生所	879-1182		

※ 備註：前金區、新橋區衛生所已合併為新橋衛生所

※ 備註：各區衛生所有執行流感疫苗接種作業

疾病管制署疫情通報及諮詢專線：1922；高雄市政府衛生局疫苗專線：(07)723-0513

流感小疫苗，健康大保障

1. 家長簽名處請用原子筆簽上全名或蓋印章

2. 今年度已經自費施打疫苗，請註記

「流感自費疫苗於__月__日已施打」

接種前準備與注意事項

佈置場地及動線，協助醫護團隊進駐。

提早向學生說明接種程序，避免在空腹及脫水情況下接種。

通知班級前往接種場地等待，確保流程正確且順暢。

經唱名確認後，將接種同意書交由學生持有接種。

量測學生體溫，並記錄於紀錄單或名冊(接種等待區)。

由團隊醫師進行接種前評估(接種評估區)。

接種疫苗後觀察

學生接種疫苗後，整班
休息30分鐘，應避免接
種學生落單。

若發生暈針狀況，先至
休息區休息，通知接種
團隊及班導師，若現象
持續，評估是否送醫。



暈針的預防與處置

▶ 什麼是暈針：

- ✓ 對打針的**心理壓力與恐懼感**，轉化成身體的症狀（交感神經產生一些連鎖反應），眩暈（Dizziness）、眼前一片黑（black）、噁心嘔吐（多半吐不出來）等症狀，多發生於青少年。
- ✓ 大規模疫苗接種時，會有聚集性暈針現象，亦稱為**集體心因性疾病**。
- ✓ 暈針多數為短暫症狀，休息後即可恢復。
- ✓ 暈針反應**與疫苗本身安全性無關**，**也不會造成身體健康的後遺症**。

▶ 暈針預防：

- ✓ 接種前：不要空腹過久 / 說明接種程序 / 辦理活動分散學生對打針的恐懼感。
- ✓ 接種時：減少等待時間 / 提供放鬆環境 / 採取坐姿接種。

▶ 暈針處置：

- ✓ 建議至休息區休息，緩解其情緒緊張，同時通知醫護人員（在學校應通知學校老師及醫護人員）。如暈針現象持續，宜送醫診治。



高雄市政府衛生局

Department of Health, Kaohsiung City Government

接種學生返家後注意事項

➤ 班級導師提醒學生：

發給「**學生流感疫苗接種後注意事項暨補接種通知單**」單張，請學生帶回家交給家長詳閱，國小學生可協助黏貼**家庭聯絡簿**。

▶ 返家後注意事項：

- ✓ 若出現**輕微疼痛或紅腫**，約**1-2天**可自行痊癒，但若**持續發燒或嚴重過敏**，告知家長儘速就醫，並通報學校或衛生單位。

接種後注意事項

1. 為即時處理接種後**發生率極低的立即型嚴重過敏反應**，接種後應於接種單位或附近稍做休息，並**觀察至少30分鐘**，無恙後再離開。
2. 使用抗血小板或抗凝血藥物或凝血功能異常者施打後於注射部位加壓至少2分鐘，並觀察是否仍有出血或血腫情形。
3. 接種後如有**持續發燒、嚴重過敏反應如呼吸困難、氣喘、眩暈、心跳加速等不適症狀**，應儘速就醫，並以電話通報當地衛生局或疾病管制署。
4. 完成疫苗接種後，雖可降低感染流感的機率，但仍有可能罹患流感，民眾還需注重保健與各種防疫措施，以維護身體健康。
5. 接種流感疫苗後48小時內約有1-2%可能有發燒反應，應告知醫師曾接種疫苗，以做為診斷之參考。接種48小時後仍然持續發燒時，可能另有感染或其他發燒原因。



高雄市政府衛生局

Department of Health, Kaohsiung City Government

校園集中接種後續補接種需檢附文件

- 針對下列接種對象，至流感疫苗合約院所進行補種者：
 - ✓ 具接種意願但於預定日期無法接種者。
 - ✓ 原無意願接種之學生，後願意接種疫苗者。

★校園集中接種當日未完成接種學生，「次日」起才可進行補接種作業。

1 107年流感疫苗、2020年H1N1新型流感疫苗部分學童接種同意書

【流感疫苗接種同意書】

接種疫苗前請先了解青少年健康情形，請確實回答下列問題並簽名，敬請配合！

編號	健康情形	回答(請勾選)
1	過去接種過疫苗曾否有嚴重副作用的反應，例如：瀉、嘔吐、休息、發燒(39°C以上)、暈倒、您的子女最近一年內有沒有抽血的狀況或輸血或注射或拔牙等？	<input type="checkbox"/> 是 <input type="checkbox"/> 否
2	您的子女有沒有嚴重的(高或不穩定、正在進行中)感冒(如：中耳炎、嚴重流涕、喉痛……等)目前正在治療或說明嚴重或是否地藥物過敏的狀況？	<input type="checkbox"/> 是 <input type="checkbox"/> 否
3	您的子女最近一個月內有沒有身體不適或吃藥、西藥？	<input type="checkbox"/> 是 <input type="checkbox"/> 否
4	您的子女過去有無嚴重過敏反應？	<input type="checkbox"/> 是 <input type="checkbox"/> 否

我已詳細閱讀「流感疫苗接種通知」並已瞭解此項疫苗之保護效果、副作用及禁忌，亦確認我的子女無上述接種禁忌，且決定我的子女_____年_____月_____日(科系：_____)

姓名：_____ 生日：_____年_____月_____日，性別：男 女

願意接種；不願意接種，原因：_____

家長簽名：_____ (請以原字簽華文中立名或蓋印章) 日期：_____年_____月_____日

醫師評估：體溫：_____℃

可施打
不適合施打，原因：_____

醫師簽名/日期：_____

處理人員：_____

施打者簽名/日期：_____ 接種單位(10碼會)：_____

各區衛生所接種流感疫苗諮詢電話

衛生所	電話	衛生所	電話	衛生所	電話
板橋衛生所	229-0221	泰山區衛生所	253-5153	鹿港衛生所	581-7178
三民衛生所	262-2822	北港區衛生所	213-4128	南港衛生所	841-2118
林邊衛生所	371-2650	小港區衛生所	823-8382	鳳山區衛生所	841-7828
麟鳳衛生所	759-3827	鹽埕區衛生所	844-2384	大寮區衛生所	781-2620
高橋衛生所	311-1774	沙鹿區衛生所	377-1191	高樹區衛生所	311-4434
麟鳳衛生所	811-2201	溪寮區衛生所	918-0292	竹塹區衛生所	421-2212
麟鳳衛生所	694-2449	梧棲區衛生所	598-2288	梧棲區衛生所	898-8175
麟鳳衛生所	877-2227	華安區衛生所	647-7221	麟鳳衛生所	658-2284
高橋衛生所	859-2343	甲港區衛生所	975-1429	麟鳳衛生所	875-2313
麟鳳衛生所	853-2845	麟鳳衛生所	288-1129	麟鳳衛生所	879-1132

2 107年高雄市學生流感疫苗接種後注意事項暨補接種通知單

學校名稱	班級	年 月 日
科系	座號	
學生姓名	評估日期	年 月 日
醫師評估結果	<input type="checkbox"/> 已接種流感疫苗 <input type="checkbox"/> 未接種流感疫苗，原因：_____	
評估醫師簽章	醫療院所名稱	

遇當日無法完成接種者，請於_____年_____月_____日前將本通知單與同意書至【_____】完成接種，接種完成後，請將本通知單繳回學校。

備註：將本單張呈送合約院所接種，當院所規定有附加醫療費用，健康中心 關心您！

【接種後注意事項】

- 一、疫苗是一種相當安全的不活疫苗，接種後可能會引起輕微反應，如：少數的人會有發性的紅腫反應，如發燒、頭痛、肌肉酸痛、噁心、皮膚瘙癢、單眼淚或紅腫等，但一般均會隨服一劑二天內緩解，嚴重的則作別類疫苗。
- 二、接種後感冒發燒(小於38°C)可能會有發燒反應，應告知醫師曾經接種過疫苗或以作為個別診斷的參考。接種後小時間維持持續發燒時，應考慮可能不是其他感冒或發燒原因。
- 三、接種後如有精神倦怠、意識行為改變、呼吸困難、心跳或暈等不適症狀，應儘速就醫，並通知學校保健室/護理人員，或撥打下列諮詢專線，將有專人為您服務。
- 四、由於疫苗是為高劑量的心理壓力與恐懼感，轉化成身體的反應，出現嘔吐與噁心等症狀，大多發生於青少年接種疫苗時，大規模疫苗接種時，機會發生緊急醫療事件現象，故應為身體心理性反應，藥劑反應與疫苗本身安全無關，也不會造成身體健康的損壞，應即停止於回家後安靜觀察病情，並送醫診治。
- 五、完成疫苗接種後，可降低感冒或發燒的機率，但仍有可能因其他非疫苗因素所引起之呼吸系統感染，請注意個人衛生保健及各種預防措施，以維持身體健康。
- 六、使用脫水小瓶或抗凝劑或凝血功能異常者施打後注射部位如腫至少5分鐘，並觀察是否仍有出血或血腫情形。
- 七、青少年如對上述症狀接種疫苗後個人關心一年級以下學童，如曾向家長要，可於第一劑接種至少四週後，至醫療院所免費接種第二劑。

接(補)種完成後請將本回覆單交回學校健康中心

學校_____年_____班(座號：_____)，姓名_____

已於_____年_____月_____日完成流感疫苗接種。

接(補)種單位(接種醫療院所)：_____

流感疫苗之接種或預防諮詢，請參閱疾病管制署網站 (<http://www.cdc.gov.tw>)，或撥打民眾疫情通報及諮詢專線 1922，高雄市政府衛生局疫苗專線：(07)723-0513洽詢。

預防因接種疫苗而感染，請參閱疾病管制署網站 (<http://www.cdc.gov.tw>)，或撥打民眾疫情通報及諮詢專線 1922，高雄市政府衛生局疫苗專線：(07)723-0513洽詢。

◆ 遇前揭情況欲行後續補種時，請學校於「補接種提醒通知單(紅單)」用印並註明原因後，併同「接種同意書(藍單)」轉交家長逕至轄區合約醫療院所完成補接種；為避免重複施種情事，且讓補種院所了解補種學童之狀況，應一併出示紅、藍單，否則不予補接種。

高雄市立大同醫院校園流感補接種時間

日期	一	二	三	四	五	六
上午	V		V	V		V
下午	V	V	V	V	V	
夜間	V	V		V	V	

※掛號時間:上午 08:30-11:30 下午 14:00-16:30

※帶健保卡、補接種單、流感接種同意書前來接種，公費免掛號費※

※若要自費接種四價，價錢是 1150 元含掛號費※

★為了您貴子女的接種安全，請務必備妥上述三樣文件才能給予接種

打擊流感!



2018
高雄
送好康

打疫苗 抽大獎



活動對象

50歲以上且設籍於本市的市民

107年12/31前於本市接種單位(包含合約院所、社區接種站)接種流感疫苗,即自動取得獲獎資格

顧健康·抽好獎

獎 頭獎 1名

三合一空氣清淨機1台

獎 貳獎 2名

掃地機器人1台

獎 參獎 4名

獎品禮券5,000元

總計 5次抽獎機會

越早接種,獲獎機會越高喔!

還有 健康防疫獎12名:獎品禮券2,000元

高雄市政府衛生局保有取消、終止、暫停本活動及修改活動相關事項之權利。 | 防疫專線(07)723-0250

活動詳情及得獎名單請上高雄市政府衛生局
(<http://khd.kcg.gov.tw/>) > 流感疫苗專區查詢



高雄市政府衛生局 關心您

(廣告)

高雄市政府衛生局107年度流感疫苗接種



嬰幼打疫苗 爸媽拿好禮



活動對象

本市各公(私)立幼兒園及托育機構內
出生滿6個月以上之嬰幼兒。

107年12/31前本市各公(私)立幼兒園及托育機構內出生滿6個月以上之嬰幼兒,完成接種後並於期限內繳回回條,於活動時間後由主辦單位統一辦理抽獎

獎 健康成長獎 2名

三合一空氣清淨機1台

獎 額外再加碼

- 中獎嬰幼兒為完成接種兩劑者,額外加碼2,000元禮券。
- 中獎嬰幼兒所屬幼兒園或托育機構,贈予獎品3,000元禮券。

活動時間:107年10月15日至107年12月31日止

高雄市政府衛生局保有取消、終止、暫停本活動及修改活動相關事項之權利。 | 防疫專線(07)723-0250

活動詳情及得獎名單請上高雄市政府衛生局
(<http://khd.kcg.gov.tw/>) > 流感疫苗專區查詢



高雄市政府衛生局 關心您

(廣告)